



2014.

**RÉV Szenvedélybeteg-segítő Szolgálat
Szakmai beszámoló**



A RÉV Szolgálat 2014-ben is fenntartotta az eddigi szociális alapellátási formákat, az alábbiak szerint:

- szenvedélybetegek nappali ellátása,
- szenvedélybetegek közösségi ellátása,
- szenvedélybetegek alacsonyküszöbű ellátása,
- megelőző-felvilágosító szolgáltatás (elterelés).

A RÉV alapellátási feladatai mellett drogmegelőzésben, kábítószer-prevenációs egyeztetések, szakmai fórumok, kerekasztalok szervezésében, valamint a Városi Kábítószerügyi Egyeztető Fórum vezetésében vállalt feladatokat.

2014-ben 12 főállású kolléga, és 4 fő külső szakértő (szupervizor, pszichiáter és addiktológus) vett részt a szenvedélybeteg ellátásban.

I. FORGALMI ADATOK (Egyéni kliensforgalom)

A szociális ambuláns ellátási egységeink, az egymásra épülő szolgáltatásokkal, komplex ellátást biztosítanak a szerhasználó személy állapotának és szükségleteinek megfelelően. Az alacsonyküszöbű szolgálat a leállásra motiválatlan, aktív szerhasználók ártalomcsökkentését, míg a nappali ellátás a motivált, a kontempláció (elszánás) szakaszában lévő szerhasználók rehabilitációját készíti elő. A közösségi ellátás elsősorban a krónikus szenvedélybetegek ellátásban való megtartását, a leállásra való ösztönzést célozza. A megelőző-felvilágosító szolgáltatást (elterelést) a kábítószerrel való visszaélés bűncselekménye kapcsán rendőrségi, ügyészségi, vagy bírósági tanúsítvány/határozat alapján végezzük.

Szenvedélybetegek nappali ellátása keretében, 2014. évben **2278 esetben** történt egyéni segítségnyújtás. A nappali ellátásban összesen **138 fővel** volt kapcsolatunk az év során, ebből az **új klienseink száma 70 fő**.

Szenvedélybetegek közösségi ellátása keretében, 2014-ben munkatársaink **99 fő** gondozását végezték. A kliensekkel, **1790 alkalommal** kerültünk kapcsolatba. Az ellátásba bevont **új kliensek száma 2014-ben 28 fő volt**.

Szenvedélybetegek alacsonyküszöbű ellátása keretében: a partiszervíz, megkereső programban 41 alkalommal **543 fővel** találkoztak munkatársaink, a Drop-in szolgáltatást **30 fő** vette igénybe, **363 alkalommal**, tucsere szolgáltatásunkat **5 fő 31 alkalommal** vett igénybe.

A megelőző-felvilágosító szolgáltatás (elterelés) keretében, 2014-ben **544** esetben történt ellátás, ennek során összesen **61 fő** vett részt egyéni konzultáción.

Ellátási formák megnevezése	Forgalom			Fő			Új belépő		
	2012	2013	2014	2012	2013	2014	2012	2013	2014
Nappali ellátás	2336	2488	2278	162	164	138	102	77	70
Közösségi ellátás	1807	1780	1790	117	125	99	29	24	28
Partiszervíz, megkereső program	434	942	543	434	942	543	-	-	-
Drop In	198	364	363	56	104	30	41	67	18
Tűcsere	102	84	31	9	9	5	4	4	0
Megelőző-felvilágosító szolgáltatás	523	485	544	74	60	61	39	41	38
Összesen:	5400	6143	5549	852	1404	876	215	213	153

Az egyes szolgáltatások tervezése, nyújtása során fontosnak tartjuk a hozzátartozók bevonását, a családi rendszer működésének megismerését. Célunk hogy a segítő kapcsolatban, a kliensekkel közösen végzett munka során elérhető eredmények, minél szélesebb körben támogatott, ezáltal tartós pozitív változást eredményezzenek.

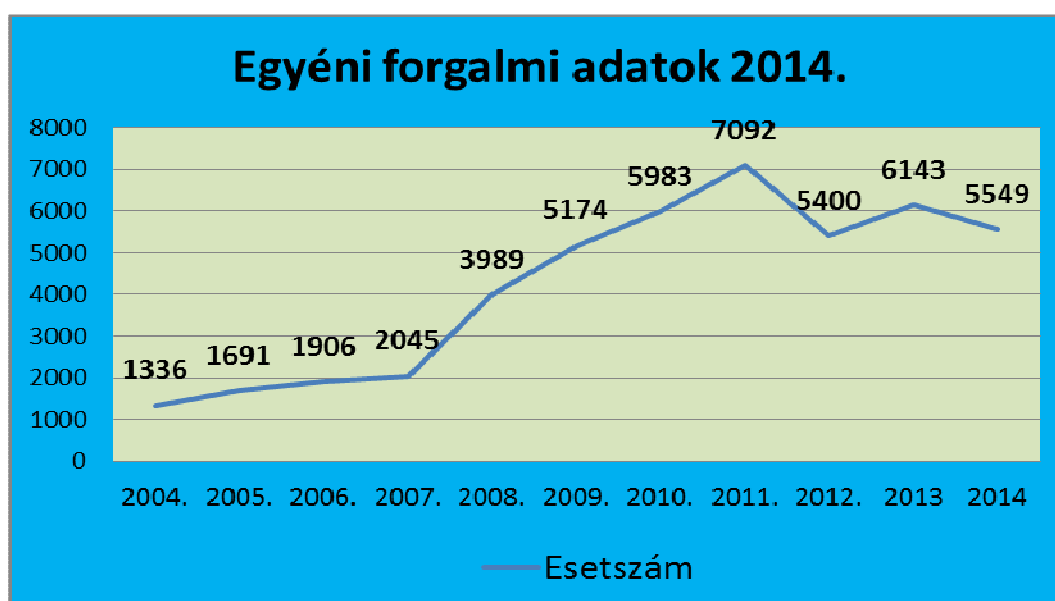

II. ELLÁTÁSI FORMÁK (SZOLGÁLTATÁSOK)

Az alapellátási egységek egymásra épülésével egy komplex, ambuláns, szociális szenvedélybeteg ellátást biztosítunk, mely a szerhasználó személy állapotának és szükségleteinek megfelelő szolgáltatást nyújt.

1. NAPPALI ELLÁTÁS

2278 ESETALKALOM – 138 FŐ

A nappali ellátás célcsoportját alkotják a kémiai és viselkedési addikcióban érintett személyek és hozzátartozóik.

Az alap szociális ellátás mellett az egyéni, pár- és családkonzultációk, valamint a kompetencia-fejlesztő csoportfoglalkozások alkotják az ellátást. Célunk komplex és integrált szolgáltatásokat felvonultató szenvedélybetegek nappali intézményének működtetése.

A szenvedélybetegek nappali szolgáltatásának fő tevékenységi területei

- nappali alapszociális ellátás (testi és higiénés szükségletek kielégítése: mosási és tisztálkodási lehetőség, étkeztetés biztosítása, szociális ügyintézés, jogsegélyhez való hozzáférés megszervezése, esetgondozás,);
- nappali konzultációs szolgáltatás (egészségügyi szolgáltatásokba való delegálás, egyéni esetkezelés, addiktológiai konzultáció, tanácsadás, pár- és családkonzultáció, szükség esetén delegálás magasabb szintű terápiás formákba);
- javallott prevenciós beavatkozások abusussal szemben;
- csoportos szociális munka (munkakészség- és kompetencia-fejlesztő foglalkozások szervezése, szabadidős programok, hozzátartozói csoport működtetése, drogprevenciós tevékenység)

A Nappali ellátás forgalmi adatai

Az elmúlt két évben arányait tekintve érdemi változás a forgalmi adatokban nincs. A 2013-as évben magasabb kliensszám mellett értük el a 2488-as forgalmat, ehhez képest a 2014. évi forgalom (2278) visszaesett kliensszám mellett is jelentősnek mondható.

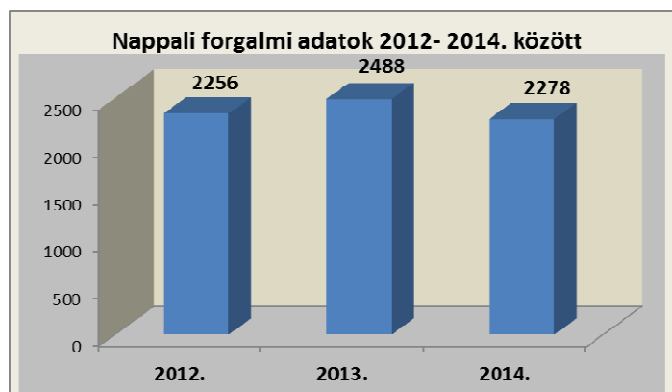

A megállapodással rendelkező kliensek számának alakulása

Nappali ellátás keretében fogadjuk az önként jelentkező, vagy delegált szenvedélybetegeket, valamint közvetlen környezetükben élő családtagokat, rokonokat, akiknek problémát jelent a kémiai, vagy viselkedésbeli addikció. A segítői munka megkezdésének feltétele az együttműködés írásos, vagy szóbeli kifejezésének szándéka.

A megállapodással rendelkező kliensek számának alakulását mutatja az alábbi havi bontású táblázat. A kliensszám 68-77 fő között volt az év során (évre vetített átlag: 71,5fő), mely naponta átlagosan 28 fő ellátását jelentette.

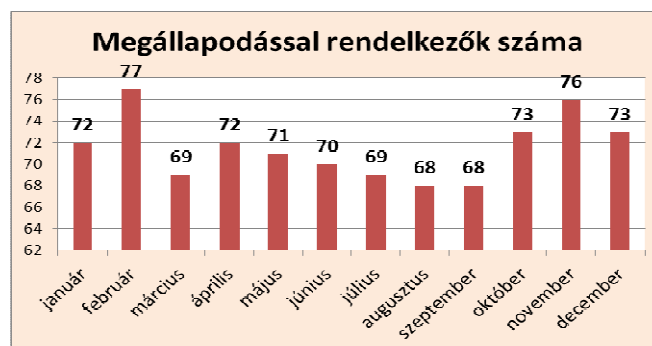

Kor és nem szerinti megoszlás (KSH-ba történő jelentés szerint)

A 138 fő ellátottból 93 fő a férfi (67,4%), és 45 fő a nő (32,6%). A korszerinti megoszlást tekintve látható, hogy az aktív korúak aránya 18-60 év között magas, ezen belül a 18-40 év közöttiek aránya kiemelendő.

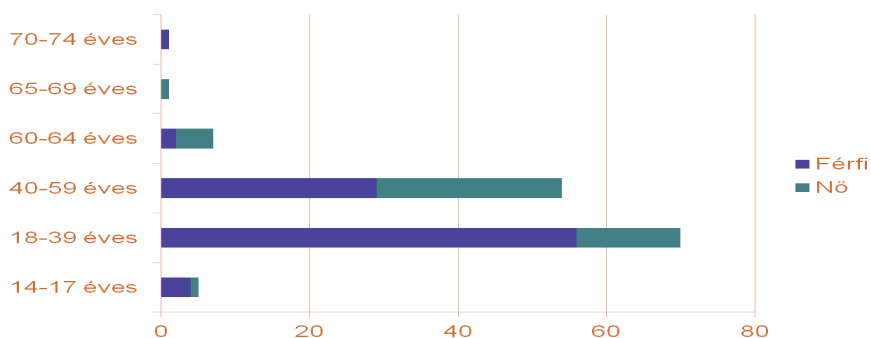

Tovább differenciálva az életkori megoszlást, a 18 és 40 év közöttiek csoportjában, feltűnő a 18-25 év közöttiek magas aránya, akik jellemzően az új pszichoaktív szerek (designer anyagok) fogyasztása miatt a szolgálattal kapcsolatba.

Lakóhely szerinti megoszlás

A nappali ellátásban megállapodással részt vevő 138 fő 64 %-a Szekszárd állandó lakhellyel, vagy tartózkodási hellyel rendelkező személy, 35 % pedig a megye más településein lakik, de jellemzően Szekszárdon dolgozik.

Lakóhely szerinti megoszlás	Fő	Százalék
Szekszárd	89	64 %
Tolna megye (Szekszárd kivételével)	48	35 %
Lakcím nélküli	1	1 %
Megyén kívüli	0	-
Nappali ellátásban résztvevők összesen	138	100 %

A lakóhely szerinti megoszlás arányait tekintve hasonló a korábbi évekhez. Kiemelendő, hogy a környező településekről viszonylag magasabb számban vettünk fel klienseket, jellemzően az új pszichoaktív szerhasználattal érintett 20-25 éves korosztályból.

Szerhasználati megoszlás

Két szerhasználati csoport emelhető ki: az illegális és legális szereket használók csoportja. A klienseink 35%-a alkoholproblémák miatt kerül kezelésbe, és majdnem hasonló arányban, 34%-ban kérnek droghasználat miatt segítséget. Magas az aránya a hozzátartozóknak is 22%-kal.

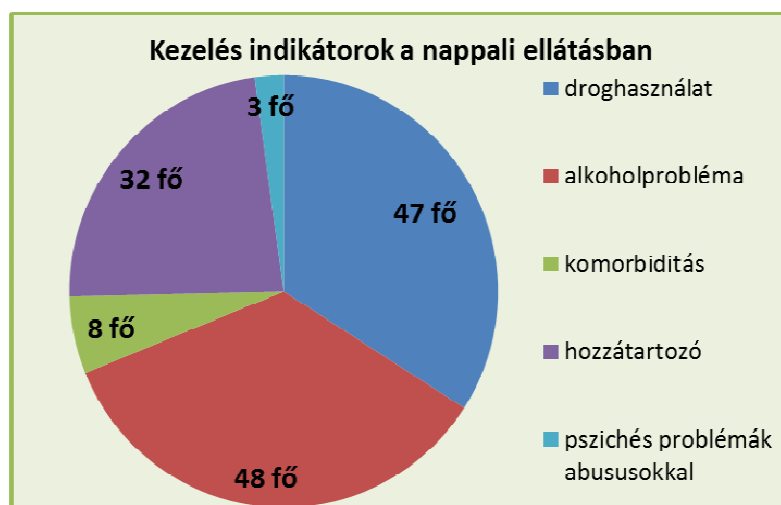

Viszonylag magas a designer szerhasználó kliens az új felvételek között: 37 fő/ 52,8%(!), mivel a drogpiacon évről évre nő az új szerek száma, azaz nő a kínálat. Az új pszichoaktív szerek közül a legtöbb még nincs egyéni tiltólistán (legfeljebb a C listán), így az a tudat él a szerhasználókban, hogy ez legális, tehát a használatból nem lehet probléma. A szerek összetétele változó, ennél fogva a designer droghasználók sok esetben maguk sem tudják beazonosítani pontosan, hogy mit is fogyasztanak, pl. ugyanazon fantázianév alatt futó szereknél más-más hatásról számolnak be. A designer szerek rendszeres használata során a beszámolók alapján gyorsabb a hozzászokás, vagyis rövidebb idő alatt alakul ki a tolerancia és a hiánytünet.

2. KÖZÖSSÉGI ELLÁTÁS

1790 ESETALKALOM - 99 FŐ

Szenvedélybetegek közösségi ellátása keretében, 2014-ben munkatársaink 99 fő gondozását végezték, a kliensekkel, **1790 alkalommal** folytattak segítő beszélgetést. Az ellátásba bevont új kliensek száma 2014-ben 28 fő volt.

Az elmúlt évben **99 addiktológiai problémával küzdő beteggel**, ill. hozzátartozóval kerültünk segítő kapcsolatba, közülük **74 fővel sikerült hosszú távú megállapodást** kötni.

Az ellátásba kerülők legnagyobb arányban önként jelentkeztek, emellett a Kórház Szocioterápiás és Rehabilitációs Osztályáról, valamint a Pszichiátriai Osztályról delegáltak szenvedélybeteget. A Pszichiátriai Osztályon heti rendszerességgel vezettünk un. delegáló csoportot, mely elősegíti a szerhasználók kórházi kezelés utáni ambuláns ellátását a RÉV-Szolgálat ellátási egységeiben.

A klienskörre jellemző adatokat áttekintve láthatjuk, hogy az alapvető demográfiai adatok változatlanok, míg a szociális jellemzők enyhe javulást mutatnak az előző évek adataihoz képest.

Életkori megoszlás

A múlt évben is a 40-59 év közötti férfiak vették igénybe legnagyobb arányban az ellátást. A **nemek közötti megoszlást** tekintve a férfiak száma kétszeres (53 férfi/21 nő megállapodással rendelkező kliensünk volt).

Munkaügyi státusz

Az elmúlt évekhez viszonyítva csökkent a **munkanélküliek** aránya. Az ellátottaknak 35 %-a (26 fő) állt munkaviszonyban 2014-ben. Klienseink nagy része a közmunka programban dolgozott, emellett 6 fő kliensünk dolgozott rehabilitációs munkahelyen és 9 fő dolgozott a nyílt munkaerőpiacon.

Munkaügyi státusz				
	2011	2012	2013	2014
Dolgozik ²	14	14	10	26
Munkanélküli	35	30	22	17
Öregségi nyugdíjas	9	3	6	7
Rokkantsági ellátást kap	36	38	35	23
Gyes-ben részesül	0	0	1	0
Ápolási díjban részesül	1	1	1	0
Árvaellátás	1	1	0	0
Tanuló	0	2	4	1
Összesen	96	89	79	74

Szociális helyzet (jövedelmi helyzet, lakhatás, kapcsolati háló)

A munkanélküliek közül 4 személy semmilyen ellátást nem kap, jövedelem nélkül élnek. Csupán egyharmad rendelkezik saját vagy családdal, szülőkkel közös ingatlannal (32 fő). Továbbra is magas a **hajléktalanok** aránya 26 % (19 fő), vannak, akik a hajléktalan szociális ellátásban élnek, míg mások lakhatása bizonytalan (pl. ágyrajárók). Klienseinknek több mint 67%-a (50 fő) egyedülálló, illetve **minimális szociális kapcsolatrendszerrel** rendelkezik, nagy részük marginalizálódott, magányos, egyedül álló, elvált vagy özvegy (50 fő). A hozzátartozók bevonása ezért továbbra is fontos részét képezte a munkánknek. Az elmúlt évben 20 esetben sikerült hozzátartozót bevonni a közös munkába.

Addiktológiai státusz

Szerhasználati szempontból a szenvedélybetegek döntő többsége alkohol okozta mentális és viselkedészavarokkal küzd, 58 fő. 2014-ben a rehabilitációs intézményi ellátást 24 fő vette igénybe, és 15 fő egész évben **absztinens** tudott maradni, ez az **ellátottak 20%-a!**

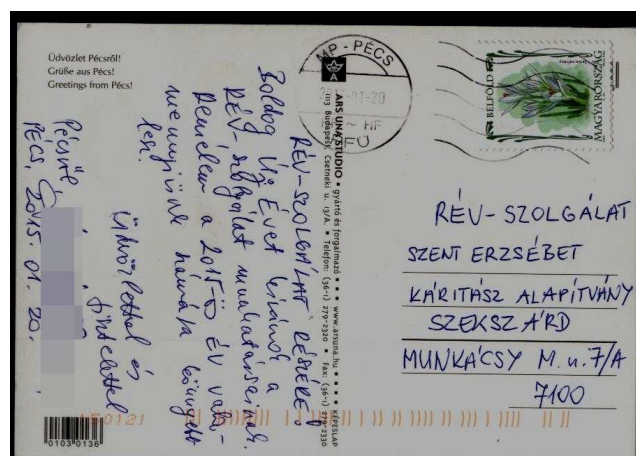

² 4 fő rokkant ellátás mellett dolgozik.

Egy absztinens kliens újévi üdvözlőlevele

A megállapodással rendelkező 74 klienssel 1565 alkalommal folytatott segítő beszélgetést, csoportfoglalkozást, relapszus prevenciót, állapotfelmérést, stb., ez egy főre vetítve 21,1 eset/alkalmat jelent.

3. ALACSONYKÜSZÖBŰ SZOLGÁLTATÁS³

573 FŐ, 906 ESET/ALKALOM

A Rév Szolgálat indulása óta működtet alacsonyküszöbű ellátásokat, melyet az *1993. évi III. tv. 2008-tól a szociális alapellátások közé sorol*. Az alacsonyküszöbű ellátási forma intézményünkben integráltan működik és az alább részletezett programelemekből áll.

- A. Parti Szervíz, megkereső program
- B. Drop in („Toppanj be”) szolgáltatás
- C. Tücsere szolgáltatás

Partiszervíz, megkereső program

41 alkalom/ 543 fő/kontakt

A megkereső munka célja, hogy felkutassuk és ellátásba vonjuk azokat a szerhasználókat, akik az ellátórendszerrel még nem kerültek kapcsolatba, illetve elérjük azokat a veszélyeztetett csoportokat, akik városunkban szerhasználat szempontjából potenciális veszélynek vannak kitéve. A **Parti Szervíz**

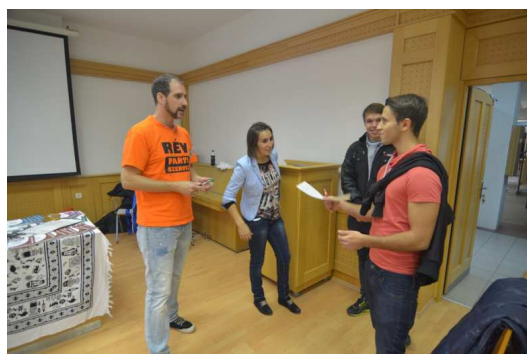

szolgáltatásunk szórakozóhelyeken, kocsmákban éri el a fiatalokat, célja az ártalomcsökkentés, a biztonságosabb szórakozás, kockázatmentesebb szerhasználat népszerűsítése, esetlegesen előforduló krízishelyzetek kezelése. Célunk a kapcsolatteremtés, ártalomcsökkentés és az edukáció.

Helyszínek

2014-ben **41 alkalommal** voltak jelen munkatársaink szórakozóhelyeken: Teke Söröző, Séd Söröző és rendezvényeken, közterületeken: pl. Epsilon Friday, Polip Nyárnyitó, Hét

³ Az alacsonyküszöbű kifejezés arra utal, hogy a szolgáltatást végzők nem támasztanak magas követelményeket az igénybe vevőkkel szemben, a szolgáltatás igénybevételenek szinte nincs feltétele. Speciális módon, más szolgáltatásoktól eltérően ezek a szerhasználat/szerfüggés/viselkedéses problémák ártalmait csökkentő és pszicho-szociális támogatást, életviteli tanácsadást nyújtó programok, szolgáltatások, melyek térítés nélkül, könnyen elérhetőek, akár a szolgáltatás kihelyezésével, mobilizálásával is sokak által igénybe vehetők. Az ellátás során nincsenek szigorú elvárások, terápiás szerződéses, nem követelmény az absztinencia, nem feltétel a betegbiztosítás (TAJ-kártya), a szolgáltatást igénybevevő akár nevének (adatainak) közlése nélkül is kaphat segítséget.

Egyesület szervezésében Szent Iván éji kavalkád, PTE-IGYK nyílt nap. A 2014-es évben új Parti Szervíz helyszínné vált a Séd Söröző. A városban 9 gyógyszertárban, 16 vendéglátó ipari egységben helyeztünk ki edukatív szóróanyagot. Közvetlen módon, szórakozóhelyeken, közterületeken, oktatási intézmények külterületein alakítottunk ki kontaktot az érintettekkel.

Partiszervíz, megkereső munka során **543 fővel** kerültünk kapcsolatba. A 14-25 közötti korosztályt körében leginkább az alkohol, a dohányzás és designer drogok használata jellemző, azon belül is a zen elnevezésű szer fogyasztása a leggyakoribb. A klasszikus szerek (pl. heroin) teljesen eltűnt a piacról, ellenben újra felbukkantak az amfetamin származékok (speed, extasy). Nyílt utcai szerhasználatot egy megkereső munka alkalmával tapasztaltunk, 20-23 éves fiatalok körében:

„Találkoztunk 4 fővel, akik nagyon be voltak tépve, érdemi kontaktot nem lehetett létrehozni. Előttünk láthatóan füves cigit tekertek, és nem zavarta őket a jelenlétünk.” (Részlet a tevékenységi naplóból.)

Drop In („Toppanj be”) szolgáltatás

363 eset/alkalom – 30 fő

A Drop In szolgáltatást 2014-ban **30 kliens** vette igénybe, összesen **363 eset / alkalommal** egy külön erre a célra kialakított helyiségben (Flórián utca 1-2.).

2014-ben a Drop In szolgáltatásait hasonló esetszámmal vették igénybe, mint 2013-ban. **Új kliensek száma 18 fő**, többségüket régi kliens kísérte és így kerültek a RÉV Drop In Házzal kapcsolatba. Annak ellenére, hogy a régi, visszatérő klienseink száma csökkent, sikerült nagyobb bizalmi kapcsolatot kialakítani velük, és rendszeresen, többször élnek az alacsonyküszöbű ellátás nyújtotta szolgáltatásokkal.

A szolgáltatások klienseink aktuális és sokszor alapvető – maslow-i szükségleteire (éhség, kialvatlanság, rosszullét, emberi kapcsolatok beszűkültsége stb.) reagál: pihenési, józanodási lehetőséget, s a családdal való kapcsolattartást segítjük elő.

2014-ban is biztosítottunk **Hepatitis B,C, illetve AIDS szűrést**, ezt **3 fő** vette igénybe. A hozzánk betérőknek lehetősége van arra, hogy tabuk nélkül beszéljen az őt érintő problémákról.

A szolgáltatást igénybe vevők **jellemzően designer drog⁴ használók**, a szerhasználattal (rosszullét miatti ijedtség, szorongás, pszichés problémák, családi - kapcsolati konfliktusok) és egyéb szociális problémával (lakhatás, munka hiánya) kapcsolatos tanácsadást vettek igénybe.

A szolgáltatást elsősorban olyan kliensek veszik igénybe, akik már nem rendelkeznek ép szociális kapcsolatrendszerrel (család, barátok), közel állnak a hajléktalanná váláshoz, és rendezetlen az életvitelük.

Szerhasználóink állapotát mutatja be az alábbi forgalmi napló részlet:

„Szétszórt, nem találja a szavakat, ide-oda kapkod. Úgy gondolja ez az év a nagy változások éve lesz. Minden cuccát elhagyta Budapesten, alig maradt holmija, csak a saját számítógépe merevlemezeit sajnálja, mert abba volt az egész zene karrierje (erről még mindig nem tett le). Elmondása szerint Mihály arkangyal sugallatára letette az iratait (szer hatása alatt) és otthagya őket.”

Tűcsere szolgáltatás

392 db kiadott – 712 db visszahozott

A tűcsere szolgáltatás az egyik legfontosabb ártalomcsökkentő eszközt jelenti a kábítószer probléma kezelésének területén, amely segíthet a Hepatitis C (HCV), illetve a HIV vírus terjedésének megakadályozásában és megelőzésében az injektáló szerhasználók körében, így védve a nem szerhasználó populációt is a fertőzések továbbterjedésétől.



A tűcsere program a társadalmi károk mérséklése felől tekintve a pszichoaktív szer-

használathoz kapcsolódó fertőző betegségek prevencióját, terjedésük lassítását végző szolgáltatás.

2014. évben **31 alkalommal** bonyolítottunk tűcserét, melynek során **5 fő** számára **392 db** steril eszközt adtunk ki és **712 db** használt tűt és fecskendőt hoztak vissza, a cserearány **181,6 %**.

A tavalyi évben is negyedévente felkerestük a gyógyszertárakat, hogy monitorozzuk az intravénás szerhasználatra utaló jeleket.

⁴ Dizájner drogok: „new legal high”, „research chemical”,

Mesterségesen szintetizált, már meglévő (gyakran tiltott) vegyületeket átstrukturálva új, a tiltólistán nem szereplő, így legálisan forgalmazható pszichoaktív szerek. Hatásmechanizmusukat és molekuláris szerkezetüket tekintve hasonlóak az illegális kábítószerekhez. Klienskörünkben leggyakrabban a thc-t utánzó cannabinoidok zen vagy „BIOFŰ” (műfű), és a stimulánsok közé tartozó szerek, „KATI”, „POROK”, penta jelennek meg.

Kérdésünkre minden patikából egyöntetű választ kaptunk, szemmel láthatóan meredeken visszaesett az intravénás szerhasználati célból kiadott steril tűk vásárlása. Országos szinten 2011. óta figyelhető meg visszaesés a kiosztott és visszacserélt injektáló eszközök számában.⁵

4. MEGELŐZŐ-FELVILÁGOSÍTÓ SZOLGÁLTATÁS

61 FŐ/ 38 ÚJ ELTERELÉS

2014-ben összesen 61 fő vett részt az elterelésben. Ez szám, az egy évvel ezelőtti, 2013-as adattal közel megegyező (2013/60fő), az elterelésben résztvevők száma tehát érdemben nem változott. Az elterelést a 42/2008 (XI.14.) EüM-SZMM rendeletnek megfelelően, a pályázati programban leírtak alapján végezzük.

Az elterelés 2013. évi szakmai jellemzői, tapasztalatai

2014-ben összesen 38 fő kezdte meg a RÉV Szolgálatnál a megelőző-felvilágosító szolgáltatást. Az előző évről áthozott klienseink száma 23 fő volt. Az esetalkalmak száma: 544.

Nemek szerinti megoszlás: 61 főből, 55 férfi, 6 fő nő.

Kor szerinti megoszlás

- 20 év alatti 8 fő
- 20-25 között 30 fő
- 25-30 között 14 fő
- 30 fölött 9 fő

Az eltereltek által használt szerek megoszlása

Az elterelésbe kerülők 44,2 %-ánál továbbra is a marihuána fogyasztás a jellemző.

Viszonylag magas aránya van a ZEN/biofű (JWH-s csoport) miatt indult eljárásoknak: 37,7%.

Összesen az új designer szerhasználók aránya: 78,6%. Az év második felében nőtt az amfetamin/metamfetamin fogyasztók aránya is: 31,1%.

⁵"Tűcserét 2013-ban 29 szervezet végzett. A kliensek száma az elmúlt tíz évben ezerről közel 5000-re nőtt. Az új pszichoaktív szerek (dizájner drogok) használata 2010 óta zárkózik fel a hagyományos kábítószerhez az injektáló szerhasználók körében és 2013-ban már a kliensek ¾-e ilyen szereket injektált. 2011-ig nőtt a tűcserék kiosztott és begyűjtött tűk száma, azóta azonban folyamatos a visszaesés." Részlet **Horváth Gergely**, a Drog Fókuszpont igazgatójának előadásából a 2014. évi Ártalomcsökkentő Konferencián. (<http://drogriporter.hu/artcsokk2014> Letöltés: 2015.01.28.)

Az eltereltek közel 50 %-nál egynél több illegális szer miatt indult meg a büntetőeljárás.
Az alábbi diagramon a szerek megoszlása látható.⁶

A büntetőeljárás alá vont személyek által fogyasztott illegális szerek megoszlása

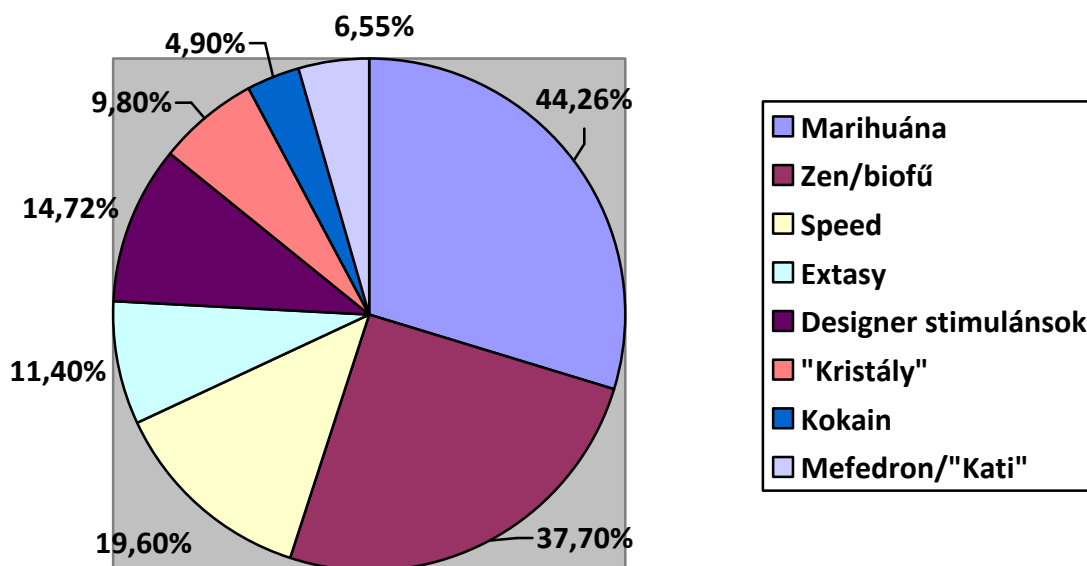

A kábítószerrel mellett az alkohol problémás használata 8 főnél - 13,11% jelent meg. Politoxikománia 6 főnél (9,8%) volt jellemző, és intravénás szerhasználó 1 fő volt az elterelésben résztvevők között.

Egyéb büntetőügyek

- Ismételt elterelésben volt az eltereltek: közel 10%-a.
- Magas az egyéb bűncselekményt elkövetett eltereltek aránya: 42,6 %.

Az egyéb büntetőügyek jellemzően: garázdaság, rongálás, betörés, lopás, okirat hamisítás, zsarolás, súlyos testi sértés, kábítószer-kereskedelem.

2014-ben két elterelés zajlott már fogva tartott személlyel a szekszárdi BV intézetben.

Családi háttér

Jellemzően az eltereltek traumatikus, transzgenerációs terhelte, valamint haláleset, vagy válás, külföldi munkavállalás miatt széttöredezett származási családokból érkeztek.

- Szülők válása: 24,5%-uknál.
- Valamelyik szülő halála: 13,11%-uk esetében.

⁶ A 61 fő közel fele egyszerre több szert is fogyasztott, ezért a százalékos megoszlás több mint 100 százalék.

- Valamelyik szülő szenvedélybeteg (jellemzően alkoholista): 21,31%
- Apa/anya börtönben volt /van: 6,5%
- Szülők (jellemzően apa) külföldi munkavállalása: 13,11%

A komplex problémák feldolgozására, átbeszélésére egyéni konzultációkban került sor, főbb témák: szerhasználat, absztinencia és megtartása, párkapcsolati nehézségek, korai gyermekvállalás, leválatlanság a szülőről, a megküzdési képesség alulfejlettsége, önreflexió növelése.

III. CSOPORTOKKAL VÉGZETT MUNKA

Iskolai egészségfejlesztő, és a korai kezelésbe vételt elősegítő programok

- Egészségfejlesztés és drogprevenációs csoportfoglalkozások – **8 alkalommal** több mint **50 fő** részvételével.
A Zombai Általános Iskolában és tagintézményeiben összesen 8 alkalommal tartottunk drogprevenációs csoportfoglalkozásokat:
 - Zomba, Általános Iskola – két alkalommal, 14 / 15 fővel 6. osztályosok
 - Felsőnánai Általános Iskolában- két alkalommal 10 /12 fővel 4. osztályosok
 - Tengeliczi Általános Iskolában- két alkalommal, 15 fővel 7. osztályosok
 - Harc Általános Iskola- két alkalommal, 14 fővel 4. osztályosok
- Kihelyezett tanácsadás - A Kolping Katolikus Szakképző Iskolában szerhasználati, mentális, és kapcsolati problémák esetén egyéni konzultációkat biztosítottunk – **3 alkalommal**.
- Droგprevenációs előadás - **3 alkalommal**, közel **130 főnek** rendhagyó keretek között, nagyobb létszámú csoportoknak.
 - A Hétszínvilág Otthon bentlakói részére egy alkalommal - 30 fő
 - A Gyakorló Általános Iskola három felső évfolyamos összevont osztályának egy alkalommal – 70 / 80 fő
 - A Vakok és Gyengénlátók Tolna Megyei Egyesületének nyári táborában látássérült fiatalok részére egy alkalommal – 20 fő
- Droгprevenációs képzés - **5 alkalommal**, 10 főnek, a szekszárdi Hétszínvilág Fogyatékosok Otthona, Rehabilitációs Intézménye és Lakóotthona rehabilitációs részlegén dolgozó pedagógusok, mentálhigiénés szakemberek részére;

Kompetencia-fejlesztő csoportfoglalkozások (szenvedélybetegeink részére)

A nappali ellátás alapszolgáltatásait új programelemekkel egészítettük ki, melyek segítségével megnő az esély a kliensek meglévő, de nem használt munkakészségeinek helyreállítására, valamint új munkakészségek kialakítására/elsajátítására. Ezek a kompetenciafejlesztő foglalkozások a rehabilitáció egyes elemeit felhasználva munkaterápiás és készségfejlesztő elemekkel kiegészítve nyújtanak komplexebb szolgáltatást. **125 csoportfoglalkozás / 661 esetalkalom** az év során.

Csoportfoglalkozások a kompetencia fejlesztés érdekében

- **Hétkezdő fórum:** 34 alkalom/181 esetalkalommal az év során. Célja az ellátásra vonatkozó kérések, kérdések, szempontok, javaslatok, tervek megbeszélése, feldolgozása.
- **Jogi/szociális fórum:** 5 alkalom/25 esetalkalom. A kliensek számára hasznos, őket érintő hatályos szociális jogszabályok, szociálpolitikai kérdések felvetése, ismertetése, gyakorlati magyarázata, az ezekről való közös beszélgetés, gondolkodás.
- **Irodalmi csoport:** 1 alkalom/4 esetalkalom.
- **Kreatív csoport:** 21 alkalom/110 esetalkalommal az év során, gipsz képek/dísz tárgyak készítése, üvegfesték-és csuhé virág készítése, gyöngyből készített dísz tárgyak készítése, zsugorfólia technikával készített dísz tárgyak, díszdobozok stb. készítése.
- **Filmklub:** 30 alkalom/161 esetalkalom.
- **Játékcsoport:** 7 alkalom/26 esetalkalommal az év során.
- **Tematikus csoportok:** 17 alkalom/110 esetalkalommal. pl. fagyinap, csokinap, ünnepváró alkalmak.

Munkaterápiás elemeket tartalmazó kompetenciafejlesztő foglalkozások

- **Udvar-/kertrendezés.** 8 alkalom/33 esetalkalom. A Rév udvarának időszakos takarítása, rendbetétele, előre tervezetten havi 1 alkalommal, pl. kertépítés, virágültetés-gondozás, metszés, kapálás, fűnyírás.
- **Takarítás.** 2 alkalom/11 esetalkalom. A nappali alapszociális ellátásban a kliensek által használt helyiségek időszakos nagytakarítása, havi egy alkalommal. Emellett a kliensek által használt csoportszoba, WC-k, fürdő napi rendszerességgel történő rendbe rakása.

Hozzá tartozói csoport: 15 csoportalkalom/72 esetalkalom

A hozzá tartozói csoport összetétele: elsősorban illegitim, ill. legális szereket használó fiatalok szülei részére jött létre. A csoport célja az addikció kialakulásának megelőzése, a további kockázati faktorok csökkentése, a család megküzdő kapacitásának fejlesztése, valamint a családi kapcsolatok helyreállítása, a fejlődési ciklusváltáson való átsegítés, és krízis-támogatás. A csoport háromhete, 10 fővel működik.

Delegáló csoport: – 39 csoportfoglalkozás 174 esetalkalom

A közösségi ellátásban dolgozó szociális munkások Pszichiátriai Osztályos csoportja a kapcsolatfelvétel érdekében.

Szabadidős csoportok: összesen 62 alkalommal

- Fincsi klub: 19 alkalom/ 199 esetalkalom

Közös főzéssel, beszélgetéssel, kvíz játékkal egybekötte. Rendszeressé váltak a társasjátékok köré szervezett csoportalkalmaink.

- Álláskereső klub: 5 alkalom/ 11 esetalkalom

Célunk a tartós munkanélküli, inaktív kliensek álláskeresésének támogatása, realisabb énkép kialakításával, praktikus ismertek összegyűjtésével, és korábbi negatív élmények feldolgozásával.

- Kézműves foglalkozások: 3 alkalom/ 24 esetalkalom

A csoport alkalmait nagyobb ünnepkörökhöz kötöttük. A húsvét és a karácsony köré rendszeresen szerveztünk kézműves foglalkozásokat. Új programelemünk a tökfárgó verseny volt.

- Sportfoglalkozások: 20 alkalom/ 78 esetalkalom

Változatos sportprogramokkal igyekeztünk motiválttá tenni klienseinket az egészséges életmód iránt. Emellett közösségerősítő hatása is jelentősnek mutatkozott a visszajelzések alapján. (Sportprogramok: futás, foci, atlétika, csocsó, ping-pong, sakk)

- Versenyek: 4 alkalom/ 22 esetalkalom

Különböző versenyszámokban mérhették össze tudásukat klienseink. Versenyszámok: sakk, csocsó, ping-pong.

- Délutáni játékcsoport: 5 alkalom/ 19 esetalkalom



Szellemi vetélkedés keretében különböző játékos feladatokat oldottak meg klienseink a foglalkozások alkalmával. (activity, földrajz-történelem vetélkedő)

- Festő szakkör: 6 alkalom/12 esetalkalom

Egyedi festési technika mentén vezetett csoportfoglalkozás, ahol a kliensek az olajfestéssel ismerkedhettek meg.

Nagyobb rendezvényeink: 3 alkalom/ 44 esetalkalom

Az elmúlt években, hagyományteremtő szándékkal elindított nagy rendezvényeink idén is megrendezésre kerültek, magas kliens részvétel mellett, ezek a Húsvéti ünnepségünk, kliensekkel közös Nyílt nap és Közös karácsonyi rendezvény.



Nyílt nap 2014-ben

Kirándulások és intézménylátogatások: 6 alkalom/ 31 esetalkalom

Klienseinket részére kirándulásokat szerveztünk: Sötétvölgy, Gemenc, Anna fürdő és két rehabilitációs intézményt látogattunk meg, Tengelic szenvedélybetegek rehabilitációs és ápoló-gondozó otthona két alkalommal, és részt vettünk a zsbriki Drogtérapiás Intézet konferenciáján.



Kirándulás Anna fürdőn

Helyet biztosítunk a szekszárdi NA „Tiszta fény” csoport tagjai számára minden vasárnap, a Drop-in házban. A Narcotics Anonymous olyan nőkből és férfiaktól álló közösség, akiknek a drogok komoly problémákat okoztak.

IV. EGYÉB SZAKMAI PROGRAMJAINK

PA01/5 „Alterna (VIVAE) – Alternatív szociális szolgáltatások kialakítása a bűnmegelőzés és a biztonságkultúra érdekében” – 2013. május 1 – 2014. január 31.

2014. január 24-én projektzáró konferenciát tartottuk a Polgármesteri Hivatalban. Az előadások után országos hírű addiktológiai szakemberekkel közösen szakmai kerekasztal megbeszélést folytattunk. A konferenciát színesítette fotó- installációk „Szekszárd alulról címmel nyílt kiállításunk, mely válogatás a drogszemét-begyűjtő munka során készült fotókból és a közterületen talált droghasználatra utaló tárgyakkól.



Összességében a projektet sikeresnek értékeltük. A drogtérkép elkészülte a megkereső munka rendszeressége, gazdag tapasztalatai és az országban egyedülálló közreműködés a Közterület Felügyelet munkatársai és az intézmény szakemberei között, a program kapcsán zajló párbeszéd az egyéb szakmai szervekkel, együttesen elérte a projekt célját.

A projektben vállalt mutatókat sikeresen teljesítettük. A rendezvények, programok vállalt száma 65 volt, 89-el zártuk a projektet. A bevont résztvevők száma 280 fő volt, a vállalt 278-al szemben.

A RÉV Szolgálat 15. évi születésnapja

15 évvel ezelőtt 1999. szeptember 15-én nyitotta meg kapuit a Szent Erzsébet Caritas Alapítvány RÉV Szolgálata Szekszárdon.

Ebből az alkalomból ünnepséget szerveztünk 2014. szeptember 15-én, melynek keretében a Caritas Alapítvánnyal közös megemlékezést tartottunk a Belvárosi Római Katolikus Plébánián. Itt Molnár Ferenc a kecskeméti RÉV intézményvezetője az Egyház- Caritas- RÉV, misszió és szociális munka címmel tartott előadást. Az ünneplést a Babits Mihály Kulturális Központ Művészetek Házában folytattuk, ahol egy rendhagyó megnyitót követően (RÉV saját klipjét mutattuk be a közönségnek) Kovács Jánosné, a Szent Erzsébet Caritas Alapítvány, kuratóriumi elnöke mondott köszöntőt. Ezt követte a Gyáva című ingyenes színházi előadás.

Az előadás után addiktológus konzultáns moderálásával, a darab által kiváltott gondolatokról, érzésekről lehetett beszélgetni.

Az 15. jubileumi évhez kapcsolódóan önkéntes statiszták közreműködésével zenés videoklipet készítettünk, melyet feltöltöttünk a Youtube video megosztó oldalra is: <https://www.youtube.com/watch?v=XSqd526li5A>

Kísérő rendezvényünk volt a „Szentmise a szenvedélybetegekért” - 2014. szeptember 13-án (szombat) 18.00 órakor a Szekszárd, Béla király tér Belvárosi Római Katolikus Templomban.



Konferenciák, képzések, továbbképzések:

Az év során több alkalommal vettek részt kollégáink szakmai továbbképzésen, konferenciákon.

Konferenciák:

- Tücsere szolgáltatók szakmai találkozója – április 10.
- Családterápiás Vándorgyűlés – április 25-26-27-én Egerben,
- RÉV szolgálatok országos hálózatának konferenciája, Bagolyirtás – április 28-30.
- Megyei Bűnmegelőzési Egyeztető Értekezlet Szekszárdon – június 16.
- Pszichiátriai Szakdolgozók XV. Országos Konferenciáján munkatársaink workshop-ot vezettek Szekszárdon, „Rend(szer) a RÉV-ben, avagy a komplex szenvedélybeteg alapellátás elemei a szekszárdi RÉV Szenvedélybeteg-segítő Szolgálatnál” címmel – július 04.
- Pszichiátria világnapja, Szekszárd – október 17.
- 10 éves Nemzeti Drogfókuszpont Jubileumi Konferencia, Budapest – november 11.
- Az SZKTT ESZI Dr. Farkasinszky Terézia Ifjúsági Drogcentrum, a Magyar Drogprevenációs és Ártalomcsökkentő Szervezetek Szövetsége és Szatymaz Község

Önkormányzata - "Fókuszban a kölyök" című konferenciája és a szatymazi Serdülő és Felnőtt Rehabilitációs Centrum ünnepélyes átadása – november 13.

- NDI KEF konferencia, Szekszárd – december 12.
- TASZ – Ártalomcsökkentő Konferencia Budapesten– december 16.

Továbbképzések:

- „Érzelmi és társas intelligencia” tréning – február 05.-09.
- Pszichodráma asszisztens, ill. csoportvezető - 1 fő munkatársunk.
- Családterápiás elméleti záróvizsgát tett 1 fő munkatársunk, majd megkezdte a szupervíziós szakaszt.
- Segítő munka PTSD tüneteit mutató emberekkel, különös tekintettel a hajléktalan emberekre című továbbképzésen (Bp. Módszertani központ – április 03-04, 17-18.) egy fő munkatársunk vett részt.
- Közösségi kommunikáció –social marketing tréning – június 30. és július 01. között Budapesten, két munkatársunk vett részt.

Belső szakmai munkánk:

- Belső szakmai nap: az internetes segítségnyújtás felületei témában – március 21.
- Belső szakmai továbbképzés: 20 órában, „Fókuszban a segítő kapcsolat” címmel;
- A kollégák részére havonta esetmegbeszélő csoport, stáb- és vezetői szupervízió zajlik intézményünkben;

Szekszárd, 2015. február 05.

Kálóczi Andrea
intézményvezető

Nappali ellátásban résztvevők szerhasználati megoszlása

Település neve	Összesen Fő	D	A	H	P	Pt	X	EV	DP	AP
Belecska	2		2							
Bogyiszló	1		1							
Bonyhád	3	1		2						
Bölcske	1							1		
Decs	3	3								
Dunaszentgyörgy	2	2								
Fácánkert	1	1								
Fadd	6	3	1	2						
Györe	1	1								
Harc	1	1								
Hőgyész	2		1	1						
Medina	2	1		1						
Nagydorog	1	1								
Ócsény	4	1	2	1						
Paks	3	3								
Pálfa	3	1		2						
Pincehely	2			2						
Regöly	1		1							
Sióagárd	1	1								
Szedres	2	2								
Szekszárd	89	23	34	20	2	1	1		2	6
Tamási	2	1		1						
Tengelic	1	1								
Tolna	3	1	1	1						
<i>Lakcím nélküli</i>	1		1							
Összesen	138	48	44	33	2	1	1	1	2	6

D – Drogbeteg; **A** – Alkoholbeteg; **H** – Hozzátartozó; **P** – Pszichés probléma **Pt** – Politoxikoman; **X** – Játékszenvedély; **EV** - Evési zavarok; **DP** - Kábítószer+pszichés probléma; **AP** - Alkohol+ pszichés probléma